



Alianza para el Desarrollo®

Aprender juntos a trabajar juntos

Trabajamos  
por el desarrollo  
& la calidad  
de vida de las  
comunidades rurales

# INFORME DE GESTIÓN 2024



Asociación de Fundaciones Familiares  
y Empresariales – AFE  
Fundación Aurelio Llano Posada  
Fundación Berta Martínez de Jaramillo  
Fundación Bolívar Davivienda  
Fundación Celsia  
COMFENALCO Antioquia  
Fundación Concreto  
Fundación EPM  
Fundación Éxito  
Fundación Fraternidad Medellín  
Fundación GreenLand

Fundación Grupo Bancolombia  
Fundación Grupo Bios  
Fundación Hacedor  
Fundación Mineros  
Fundación Pintuco  
Fundación Postobón  
Fundación Proantioquia  
Fundación Saldarriaga Concha  
Fundación Sofía Pérez de Soto  
Fundación Sura  
Unibán Fundación  
United Way Colombia

---

**Aprendemos juntos a trabajar juntos**  
para **incrementar el impacto**  
en **territorios rurales.**

---

**Aliados territoriales**

Alcaldía de Dabeiba  
Alcaldía San Juan de Urabá  
Alcaldía de San Luis  
COMFAMA  
Cornare  
Gobernación de Antioquia  
Fundación Grupo Argos  
Interactuar  
SENA

**Aliados operadores**

Fundación Alpina  
Fundación Berta Martínez

**Agradecimientos**

Fundación ANDI, RedAmérica, Latimpacto,  
Centro de Filantropía e Inversiones Sociales  
(CEFIS), Casa de las Estrategias, Corporación  
Mundial de la Mujer Medellín - De mis manos.





## Alianza para el Desarrollo®

*Aprender juntos a trabajar juntos*

“Son **8 años** de trabajo conjunto enmarcados por el deseo de aportar al desarrollo del país, generando capacidades y condiciones de vida digna, trabajando por la educación, el agua potable, la convivencia y el desarrollo económico de las comunidades, desde el valor y la motivación de cada uno de los aliados, quienes creen en el capital social y la capacidad articuladora de la **Alianza**.”

La **Alianza para el Desarrollo** es hoy el reflejo de la unión y la voluntad de movilizarnos en sintonía con las necesidades de los territorios, y no desde las motivaciones propias o institucionales, es el reflejo de que juntos, podemos lograr hitos de transformación.”

**Juliana Ciro**

Gerente Alianza para el Desarrollo

# ESTRATEGIA DE IMPACTO COLECTIVO

En el 2024, la **Alianza para el Desarrollo** fortaleció su visión como una **fuerza social que transforma territorios** uniendo esfuerzos, conocimientos y recursos para responder a los desafíos del desarrollo en las comunidades rurales, articulando a **más de 20 organizaciones, impactando 2.034 personas** y participando en diferentes espacios estratégicos del sector.

Cada acción emprendida reafirma el compromiso de **generar cambios significativos y sostenibles en las comunidades rurales**, construyendo soluciones desde la **colaboración, la innovación y el impacto compartido**.

Este enfoque estratégico, demuestra que el trabajo colectivo es más que una suma de partes, es la **capacidad de liderar transformaciones que inspiran y movilizan hacia un futuro más equitativo y sostenible**.

**Incrementar el impacto colectivo** consolidando desde la **replicabilidad, la sostenibilidad y la escalabilidad del modelo** en diferentes territorios rurales de Antioquia, ha permitido el crecimiento ordenado y tangible, tanto para las comunidades como para los aliados, logrando impactar positivamente a:

**663**   
Familias en 4 territorios

**3**  Juntas de Acción Comunal

**6**  Organizaciones productivas fortalecidas

**12**  Comités comunitarios

**20**  Proyectos sociales, económicos y ambientales en ejecución.

**Turbo**  
Nueva Colonia —  
Comunal San Jorge

**San Juan de Urabá** Siete Vueltas

- Familias beneficiadas: **182**
- Comité consolidado con gobernanza del agua y operando la plata de agua potable: **1**
- Emprendimiento de mujeres fortalecido - Fruty siete: **12** participantes
- Cooperativa de Campesinos Agropecuaria y Piscícola del Corregimiento Siete Vueltas - Coagrosietevueltas. **40** socios activos.

Pioneros

Territorio actual

Nuevos territorios

Veredas:  
 La Teca / Familias: 73  
 Nueva unión / Familias: 37  
 Beneficiarios: 494

## El Bagre (En diagnóstico)

Vereda:  
 Sabalito Sinaí  
 • Familias: 49  
 • Beneficiarios: 137

## Dabeiba San José de Urama

- 703 beneficiarios  
 223 familias
- **Veredas intervenidas:** Charrascal, Chupadero, El Café, El Encierro, Filo de la Cruz, La Loma, La Montañita, La Paloma, Llano Grande, Los Cocos, Palo Negro y San Agustín y el centro poblado.
- 4 asociaciones productivas.

## San Luis El Prodigio

- Familias beneficiadas: 258
- Asociación de Producción y Comercialización de Cacao y Productos Agrícolas Participantes: 22

Nombre	Socios	Género		Jóvenes	Personas mayores	Familiares	Total
		Masculino	Femenino	18 - 28	>=60		
Asomur	12	1	11	0	1	31	23
Asocolur	21	17	4	0	6	44	65
Asopacificruz	16	13	3	2	4	27	43
Asocharrascal	13	11	2	1	4	24	37
<b>Total</b>	<b>62</b>	<b>42</b>	<b>20</b>	<b>3</b>	<b>15</b>	<b>126</b>	<b>188</b>

Estos datos demuestran la **diversificación del impacto** en el sector productivo, evidenciando un **abordaje integral** que fortalece las capacidades técnicas y de gestión de las asociaciones y **promueve la inclusión** de distintos grupos etarios y de género.

La intervención en estas asociaciones contribuye a **potenciar el desarrollo económico en el territorio**, generando un **efecto multiplicador** que se extiende al núcleo familiar y a la comunidad en general.

# INVERSIÓN 2024

En el transcurso del año **2024** se invierte en el desarrollo territorial de las comunidades rurales **\$1.025.653.382**, cifra que suma a los **\$10.020.090.912** ejecutados por la Alianza, en los **8 años de trabajo conjunto**.

Recursos  
ejecutados  
entre 2018 y  
2022

**\$7.231.770.197**

Recursos  
ejecutados  
entre 2023 y  
2024

**\$3.813.974.197**

Total recursos en  
beneficio de las  
comunidades

**\$11.045.744.384**

## Fortalecimiento de alianzas estratégicas para expandir nuestro impacto colectivo

La estrategia de articulación ha permitido la incorporación de nuevos aliados y la diversificación de los tipos de colaboración, destacando la incorporación exitosa de actores del sector fundacional y privado; además de las alianzas con entidades públicas, redes de trabajo y cooperantes; logrando con ello la apertura de nuevos territorios, lo que refuerza el potencial escalable de nuestro modelo.

### Crecimiento y expansión

- **Expansión a 2 nuevos territorios:** El Bagre, Bajo Cauca y Turbo, Urabá.
- **Fortalecimiento** del modelo en San José de Urama, Dabeiba; en su segundo año de implementación.
- **Consolidación** del modelo en Siete Vueltas, San Juan de Urabá y El Prodigio, San Luis; con la autonomía comunitaria.
- **Consolidación de alianzas interinstitucionales:** en el 2024 la estrategia de impacto colectivo con 23 organizaciones alineadas bajo un propósito común: **Mejorar la calidad de vida de las comunidades rurales**.
- **Nuevos aliados estratégicos:** Fundación EPM, Fundación Mineros y Comfenalco Antioquia.
- **Mapeo** de territorios con potencial de implementación del modelo.

## Fortalecimiento de la administración y gobernanza para una gestión de excelencia

Otro logro a resaltar es la gestión de aliados, sin retiros reportados en el 2024 y la consolidación organizacional, permitiendo la fidelización por esta apuesta conjunta con 23 colaboraciones estables que fortalecen la red de trabajo. En este modelo el rol de la Fundación Berta Martínez, entidad que actúa como backbone facilitando la capacidad organizacional de la Alianza, ha sido fundamental, encontrando la base para la gestión y desarrollo de los diferentes programas.



LABORATORIO  
SOCIAL  
QUE GENERA  
CONOCIMIENTO

## APRENDER JUNTOS A TRABAJAR JUNTOS

Metodología de implementación del  
modelo de impacto colectivo

**Gestión del Conocimiento:  
documentando y compartiendo  
aprendizajes para potenciar el  
impacto territorial desde la  
Innovación como laboratorio  
social**

**Documentación metodológica y  
participación en eventos  
académicos**

Se logró la documentación  
completa de la metodología del  
modelo de implementación.

Además, se participó en 4 eventos  
académicos, evidencia del  
compromiso en el intercambio de  
buenas prácticas y el aprendizaje  
desde la referenciación,  
fundamentales para fortalecer el  
conocimiento colectivo:

- **Foro Prosperidad Compartida.**  
AFE
- **Impacts Minds Beyond  
Frontiers.** LATIMPACTO
- Panel **"Biodiversidad e inversión  
social privada"** en el marco de la  
**COP 16**
- Panel **"Aportes de la Filantropía  
a la agenda 2023, más allá del  
financiamiento"**, durante el 7mo  
Foro de Países **CEPAL**



“Desde nuestro rol como backbone hemos sido testigos de primera mano del crecimiento de la **Alianza para el Desarrollo**, tanto en su impacto directo en los territorios, como en la madurez de sus procesos, sus metodologías, las relaciones que teje con el ecosistema y la profundidad de su propuesta de valor, para transformar territorios rurales y mejorar las condiciones de calidad de vida de sus habitantes; desde un espíritu de construcción colectiva que articula de forma armoniosa la voluntad y capacidad de un grupo diverso de organizaciones que en ella coincidimos.

Nos enorgullece aportar a este crecimiento de la **Alianza**, contribuyendo con la implementación de buenas prácticas organizacionales que habiliten su capacidad de gestión y la proyección de mayor impacto territorial.”

**Juan Sebastián Jaramillo**  
Director ejecutivo Fundación Berta Martínez





## **Caminos para Promover Diagnósticos Participativos**

Orientados al Desarrollo de Comunidades Sostenibles

Se resalta la participación en el estudio que dio como resultado, la creación de la **Guía interactiva: “Caminos para promover diagnósticos participativos”**, desarrollada en el Centro de Filantropía e Inversiones Sociales (CEFIS) de la Universidad Adolfo Ibáñez - UAI.

Esta herramienta digital ofrece metodologías y recursos clave para la aplicación de diagnósticos participativos en comunidades rurales, integrando experiencias y mejores prácticas de instituciones filantrópicas de 11 fundaciones de América Latina: Colombia, Argentina, Chile y México.



Ingresa aquí y accede a la **guía interactiva**

## **TRANSFORMANDO TERRITORIOS CON IMPACTO Y COMPROMISO**

### **Se consolida el Sistema de Información - SIAD**

A través de tableros interactivos para monitoreo y medición del impacto.

El **SIAD** se ha convertido en una herramienta fundamental que refleja el compromiso de la **Alianza** con la innovación y la transparencia.

Como un **laboratorio social** que genera conocimiento, este sistema se adapta de forma dinámica a las necesidades de cada componente programático y nos permite medir y monitorear nuestras acciones en territorio.

Gracias a su flexibilidad y constante actualización, contamos con datos reales y precisos que evidencian el impacto tangible de nuestras intervenciones, facilitando la toma de decisiones estratégicas y fortaleciendo nuestra capacidad para transformar la calidad de vida de las comunidades rurales.

Este fortalecimiento, promueve un monitoreo continuo, respaldado por datos confiables, que optimiza la planeación de cada acción en el territorio y la rendición de cuentas a aliados y comunidades.



**Ingresa al SIAD**

Se logra la **consolidación de un sistema de indicadores** que refleja el compromiso y la eficacia del modelo de trabajo, orientado a transformar la calidad de vida en comunidades rurales.



“Vengo a compartir unas palabras que aprendí de los guardianes, me siento muy feliz y orgulloso de ser parte de los guardianes ambientales, ya que aprendí a cuidar nuestro territorio. Antes no sabía cómo dañábamos nuestra naturaleza por accidente, pero gracias a la Alianza, aprendí a cuidar los árboles, las aguas y los animales. Creo que estoy haciendo algo muy importante porque le enseñé a mi familia a no tirar basuras en la calle y a mis vecinos también”.



## Medición de apropiación de conocimiento

Para evaluar la incidencia real de las acciones de la **Alianza** en el territorio y profundizar en la percepción comunitaria, durante julio de 2024 se realizó una medición de apropiación de conocimiento con 75 encuestas representativas.

Estas se dirigieron a jefes de hogar, familiares y participantes de diversos espacios formativos —como Familias Sostenibles, Escuela de Líderes, Grupo de Jóvenes y Guardianes Ambientales— con el objetivo de:

- Identificar el grado de interiorización de los contenidos y prácticas promovidas por la **Alianza**.
- Conocer cómo las familias reconocen y valoran las intervenciones.
- Analizar oportunidades de mejora en el acompañamiento y la formación, alineadas a las realidades de cada grupo poblacional.

Esta evaluación marca un hito al brindar datos más específicos sobre los cambios de comportamiento y los niveles de participación, sentando las bases para ajustar estrategias en tiempo real y fortalecer la comunicación con las comunidades.



UNA FUERZA  
SOCIAL QUE  
TRANSFORMA  
TERRITORIOS

La **Alianza para el Desarrollo** actúa bajo el modelo de impacto colectivo denominado, **Desarrollo Integral con Enfoque Territorial para Comunidades Sostenibles**.

A partir de ese Modelo, durante este 2024 se desarrolló en el municipio de Dabeiba, el segundo año de implementación en el corregimiento de San José de Urama, consolidando la **replicabilidad** con el que transformamos la calidad de vida en las comunidades rurales.

De igual manera se dieron las gestiones de co-creación entre los aliados para la apertura de dos nuevos territorios en el **Bajo Cauca, municipio de El Bagre, vereda Sabalito** y en la región de **Urabá en el municipio de Turbo, Nueva Colonia, comunal San Jorge**, en las veredas **Teca** y **Nueva Unión**, donde se empezó la escalabilidad del modelo.

Con la apertura de este capítulo, la **Alianza** logra dar un paso decisivo hacia el fortalecimiento de su misión colectiva, integrando a 3 nuevos aliados estratégicos: **Fundación EPM, Fundación Mineros** y **COMFENALCO**

**Antioquia**; y dos aliados territoriales: **COMFAMA** e **Interactuar**, entidades que suman desde su estrategia, al crecimiento y compromiso para transformar las comunidades rurales de Colombia de manera sostenible.

“Promover el desarrollo sostenible para lograr el bienestar de todos en la ruralidad nos invita a establecer conexiones con aliados y capacidades que impulsen el progreso de las comunidades. En este sentido, Alianza para el Desarrollo se convierte en un brazo extendido de la Fundación Bancolombia para desarrollar el talento de los jóvenes y el tejido productivo con un enfoque territorial, generando capacidades locales de manera sostenible en los territorios.”

**Angie Betancur Torres**  
Fundación Bancolombia



# CONSOLIDAR LA REPLICABILIDAD

Corregimiento San José de Urama, Dabeiba

## 2024

223 familias  
703 personas



Se reconocen cómo

- Víctimas del conflicto armado
- Jefatura de los hogares donde predominan las mujeres
- La mayoría de la población son de **estrato 1 y 2**

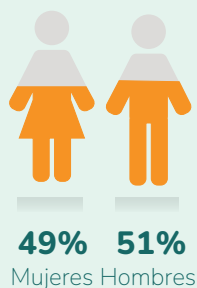

GRUPOS ETÁREOS



Jóvenes entre 14 y 28 años



Adultos entre 29 y 50 años



Adultos mayores de 51 años

Prevalecen

Presencia importante

Alto porcentaje de población en edad para trabajar, lo que puede traducirse en mayor demanda para empleo.



NIVEL DE VIDA POR FAMILIAS

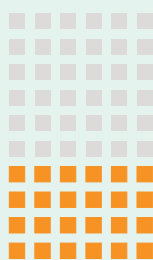

Pobreza monetaria extrema

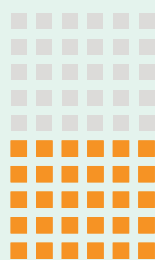

Pobreza monetaria

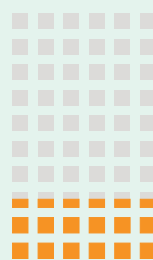

Por encima de la pobreza

“ Es una comunidad resiliente y con esperanza de transformar sus realidades, reconstruyendo su tejido social y de convivencia. ”



El **Programa** tiene como propósito aumentar el nivel de calidad de vida de los habitantes del casco urbano del corregimiento de San José de Urama, a través del mejoramiento de sus condiciones, niveles, relaciones y medios de vida, desarrollando capacidades y condiciones sociales, económicas y ambientales, encaminadas a ser una comunidad sostenible.

## LOGROS 2024

### HÁBITAT

Se destacan avances notables en la **salubridad y la habitabilidad**, con la ejecución de los proyectos dirigidos a mejorar el acceso al agua segura y potable y la implementación de soluciones sostenibles para el manejo adecuado de los residuos sólidos.

Las acciones desarrolladas mejoraron las condiciones ambientales en el corregimiento, y se están sentando las bases comunitarias para administrar la sostenibilidad de estas soluciones a largo plazo con los Comités de trabajo.

Implementación de solución alternativa para el abastecimiento de agua segura y formulación de proyecto para la gestión de la solución definitiva de agua potable en el corregimiento.

Fundación Grupo Argos  
y Fundación Celsia

**AQUAVIDA**

Solución alternativa



264

Filtros  
purificadores  
entregados



+ Condiciones de vida  
Bienestar / Salud  
- Enfermedades

25

Sedes  
escuelas  
rurales e  
instituciones

55

En veredas y  
asociaciones  
productivas



Familias e instituciones  
beneficiadas

184

Centro  
poblado

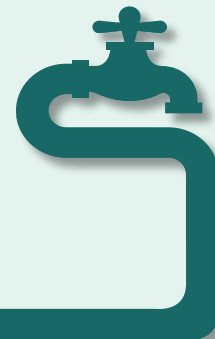

Estudio de factibilidad y formulación técnica de la planta de tratamiento y potabilización del agua para el corregimiento:

**Garantizar el acceso a agua potable** en el corregimiento de San José de Urama es esencial para promover la salud y el bienestar de sus habitantes.

En este sentido, se avanzó en la formulación técnica detallada del proyecto de **“construcción de una planta de tratamiento y potabilización del agua”** con los respectivos estudios hidrológicos, de suelos, etc, como paso fundamental para continuar la gestión de los recursos que viabilicen la implementación de este proyecto transformador de la calidad de vida de la comunidad.

En esa misma medida, se logró la firma del proyecto de **Acuerdo 012 de 2024: “Autorización para compra de predio de la bocatoma y planta de tratamiento de San José de Urama Municipal de Dabeiba”**.

Estos avances han sido en **articulación** con la **Alcaldía Municipal de Dabeiba**, con quien se firmó un convenio de colaboración para la formulación del proyecto, y la voluntad conjunta para la gestión de los recursos y gestiones necesarias para lograr que llegue agua potable al territorio de San José de Urama.





## Comité Comunitario del Agua en ejercicio y en proceso de formalización

El corregimiento de San José de Urama cuenta con el **Comité del Agua**, conformado por líderes de la comunidad, encargados de administrar y gestionar el mantenimiento del actual acueducto veredal por el que se suministra el agua que llega desde la bocatoma directamente a los hogares del centro poblado, sin ningún tratamiento de purificación.

El Comité del Agua en el territorio se está preparando para garantizar una prestación óptima de este servicio esencial, asegurando la gestión autónoma de los recursos, la administración adecuada y transparente, con rendición pública de cuentas a la comunidad y la participación activa de los usuarios en el mantenimiento y uso adecuado del recurso y su preservación.



“En mi hogar el acceso a agua segura redujo enfermedades y la contaminación ambiental, ya que debíamos hervir el agua en fogón de leña para disminuir un poquito los microbios y estamos muy felices de contar con el filtro ya que ha sido de gran ayuda en nuestro hogar”.

Durante el **2024** la **Alianza** acompañó el **fortalecimiento** del Comité a través de un **intercambio de saberes con el Comité del Agua de San Juan de Urabá**, y procesos de formación a sus integrantes para que desarrollen las habilidades administrativas, comunitarias, legales, técnicas y de gestión que les permita seguir administrando de manera autónoma y comunitaria el acceso al agua, y prepararse para la llegada del agua potable al corregimiento.

Esto también significa generar en la comunidad la apropiación por el derecho a una vida digna con acceso a agua potable, y la responsabilidad de hacer aportes en especie, tiempo y dinero para que el servicio llegue a sus hogares.

**1000**  
**árboles**  
**nativos**  
**sembrados**



Para el **mejoramiento, amarre y estabilización de suelos** con **problemáticas de deslizamiento, mejoramiento de la calidad del aire y protección y restauración de los ecosistemas.**

Entre los lugares intervenidos se encuentran los alrededores de la bocatoma donde se abastecen de agua las viviendas del corregimiento, con plantas nativas de Guadua, Gualanday, Guamo churimo, Guamo machete, Guayacán Rosado, Guayacán amarillo, Nogal Cafetero y Caracolí para recuperación de los suelos.





“La Alianza aporta a mi vida porque a través de las actividades he aprendido a ser más organizado, a trabajar en equipo y ver la importancia de ello, a ver mi finca como un negocio, a valorar lo que cada miembro de mi hogar realiza para el bienestar de todos.

Aporta a la comunidad porque mire, en la asociación ya por lo menos nos reunimos, nos conocemos un poco más y eso es generar tejido social, aprender sobre los temas que nos mencionan y ponerlo en práctica, lentos pero ahí vamos, **logrando y alcanzando sueños desde el ser y el hacer.**”

**Ejecución comunitaria del programa de Manejo Integral de Residuos: recolección, transporte, selección y aprovechamiento, con la implementación de las siguientes acciones:**



**Acciones de sensibilización y educación a las familias, casa a casa,** para fortalecer el proceso de separación en la fuente logrando que el **86%** de las familias se encuentren realizando separación adecuada de residuos.



**Alianza entre el Comité ambiental y la Institución educativa** para fortalecer el proceso de recolección, transporte, separación y disposición final del reciclaje en el centro de acopio, y gestión para la venta final del material reciclable.



**Construcción y adecuación del Centro de Acopio** para ubicar el material reciclable que se recoge en el corregimiento. Esta obra se encuentra en la sede de bachillerato de la IER, un lugar para ubicar el material reciclable que se recoge en el corregimiento. La construcción fue liderada por el Comité Ambiental, en articulación con la Institución Educativa, la comunidad, y la pintura y adecuación final se realizó con voluntarios de empresas.



**Fortalecimiento del Comité ambiental** del cual hacen parte **17 personas** del corregimiento, quienes en cumplimiento de sus funciones, trabaja de manera autónoma en diversas iniciativas ambientales, con un enfoque especial en la recolección, procesamiento y comercialización de residuos reciclables. Con ellos se realizaron **11 encuentros formativos** y **6 encuentros de acompañamiento**.



**Formulación de la ruta de manejo de residuos en sus fracciones:**

se cuenta con el proyecto de residuos formulado y en ejecución, liderado por el Comité Ambiental.



**Cierre progresivo y simbólico del botadero a cielo abierto** con acciones de limpieza, mejoramiento y pintura del espacio.

**MOVILIZACIÓN DE INDICADORES AMBIENTALES**

Estas acciones han contribuido de manera significativa al **mejoramiento de las condiciones ambientales** del entorno y a la **salubridad** en el corregimiento.



Mejora en el acceso y calidad del agua

**95%** Tratan el agua antes de consumirla de las familias



Hervido (+70%)  
Uso de filtros (aprox 85%)

60% de los encuestados percibe una mejora notable en la calidad del agua  
100% atribuye esta mejora a la implementación de los filtros



Gestión integral de residuos y promoción de la cultura ambiental

**86% aprox** Practica la separación de residuos aprovechables y orgánicos de las familias



**50% aprox** de la comunidad

Ha participado activamente en proyectos de manejo de residuos

Se evidencia un **compromiso sólido con el desarrollo de hábitos sostenibles** y la **preservación del entorno**.





## Implementación de acciones educativas para el fortalecimiento de la cultura y el cuidado por el medio ambiente:



**11 módulos educativos de capacitación** a grupos de docentes, productores, comerciantes, estudiantes, niños y niñas, jóvenes y mujeres.



**Conformación y fortalecimiento del grupo de 22 Guardianes Ambientales:** este grupo tiene como objetivo sensibilizar a los niños y las niñas sobre la importancia de cuidar el medio ambiente, promoviendo prácticas que contribuyan al bienestar del planeta y al futuro de la comunidad. **Con ellos se desarrollaron 17 encuentros formativos.**



**3 capacitaciones en educación ambiental** a docentes, logrando el fortalecimiento del PRAE



**Realización de 4 convites y limpiezas:** comunidad que propone y se vincula por el mejoramiento de su territorio.

- En el componente de Habitabilidad se logró el mejoramiento en la infraestructura comunitaria para el disfrute de los habitantes del corregimiento.



**10 espacios comunitarios adecuados** con la estrategia de voluntariado Vamos Colombia, Fundación ANDI y Juntos por Urama.

I.E. Filo de la Cruz

Mural

Cancha

Parque

I.E. Urama

Alto de la virgen

Centro de salud

JAC y Ludoteca

Centro de acopio

Cancha Chocho

# JUNTOS POR URAMA

Inspirados por el **Vamos Colombia** de la **Fundación ANDI**, nace **Juntos por Urama**, un voluntariado que se desarrolló durante 3 días en el corregimiento San José de Urama, Dabeiba.

Esta actividad movilizó a más de 20 voluntarios; 5 Fundaciones aliadas, **Fundación Bolívar Davivienda**, **Fundación Grupo Bancolombia**, **Fundación Haceb**, **Fundación Pintuco**, **Fundación SURA**; 4 aliados Territoriales, **Alcaldía de Dabeiba**, **Junta de Acción Comunal**, **E.S.E Hospital Nuestra Señora del Perpetuo Socorro** y la **Parroquia San José**.

Movilizó además, a líderes locales, docentes, jóvenes, niños y familias, en actividades enfocadas a mejorar la infraestructura local, fomentar prácticas sostenibles y fortalecer la cohesión social. **Juntos por Urama** se tradujo en:



**Adecuación de espacios comunitarios**



**Fortalecimiento en las asociaciones productivas del territorio**



**Talleres de sostenibilidad ambiental y financiera**



**Más de 100 personas participaron en diversas actividades de impacto en el territorio.**



“Desde mi punto de vista desde que la Alianza llegó a San José de Urama, he podido ver cómo han cambiado nuestra vida y cómo también nuestra comunidad en general. Cuando la Alianza no había llegado, no sabíamos cómo proyectarnos en un futuro o cómo hacer para mejorar la calidad de vida que llevábamos en ese entonces. Ahora que la Alianza está, he visto como todos los grupos, vamos a los talleres y a las capacitaciones que nos brindan. Hemos desarrollado habilidades que no sólo nos ayudan para nuestra vida personal, sino también para vernos profesionales y a comunicarnos mejor con todos los de nuestra comunidad”

## Acciones realizadas

### Actividades de Desarrollo integral

Se ejecutaron actividades en 3 componentes clave del programa **Desarrollo Integral para Comunidades Sostenibles**

- **Hábitat:** mejora de infraestructuras comunitarias y espacios públicos.
- **Desarrollo Humano:** promoción de la educación financiera y actividades culturales.
- **Desarrollo Económico:** apoyo en la producción local y el fortalecimiento de pequeñas empresas.

### Impactos en infraestructura

#### Mejoramiento de la caseta en la cancha El Chocho:

Se pintó la caseta y se construyeron nuevas escaleras de acceso.



#### Embelllecimiento del Corregimiento:

Se sembraron 113 árboles de guayacán, se adecuó la zona denominada alto de la virgen, mejorando el acceso y la estética del lugar.





**Escuela Filo de la Cruz:** intervención con pintura en: salones, fachada y restaurante escolar, además, de limpieza y deshierbe en las zonas verdes.



### **Centro de Acopio:**

Construído por la comunidad con recursos propios, aportes de la Alianza, mejorado en el voluntariado **Juntos por Urama** e inaugurado como parte del cierre de actividades de 2024. Este espacio fomenta la educación ambiental desde las aulas, sensibilizando a estudiantes, docentes y familias sobre la correcta separación, almacenamiento y reciclaje de residuos.



### **Zona del botadero:**

Intervención física que mejora el entorno y genera un cambio en la percepción y uso del espacio con la identidad cultural de San José de Urama, el cual comunica un mensaje claro sobre el uso responsable de este espacio, haciendo un llamado a la acción colectiva.



## Actividades formativas y culturales

### Jornadas de educación financiera:

Realizadas para 23 jóvenes, 11 comerciantes y 19 niños, se promovió el manejo responsable de las finanzas en las comunidades.



### Actividades culturales:

Se organizaron espacios lúdicos, lecturas y cuentos para 22 docentes y niños, fomentando el aprendizaje y la integración social.



## Evaluación y testimonios

Se identificó un alto nivel de satisfacción y un fuerte compromiso con los resultados alcanzados.



**+100**  
PERSONAS

Involucradas en actividades de voluntariado

**+48**  
HORAS

De trabajo comunitario realizado por los voluntarios

**100%**  
DE LOS  
VOLUNTARIOS

Indicaron un impacto positivo en su experiencia y en el desarrollo del territorio

“Para la **Fundación Haceb**, ser parte de la **Alianza para el Desarrollo** ha significado una oportunidad para contribuir al crecimiento y a la sostenibilidad de las comunidades rurales. Es reafirmar cada vez más, nuestro compromiso por brindar oportunidades para el progreso y el bienestar, siempre en la búsqueda de construir soluciones compartidas, sumar capacidades, multiplicar el impacto y reafirmar el poder de las alianzas.”

**Ana María Fernández G.**  
Directora ejecutiva Fundación Haceb

## COMPONENTE DESARROLLO HUMANO

En **Desarrollo Humano** vamos logrando que la comunidad mejore sus relaciones de vida familiares y comunitarias, con acciones de colaboración y solidaridad en encuentros que mejoran y consolidan el tejido social.

Se establecieron organizaciones de base comunitaria y comités para el desarrollo del territorio local con funciones y responsabilidades definidas, resaltando la activación del **grupo juvenil**, los **guardianes ambientales**, y los **comités** de medio ambiente y el agua.

Así mismo se afianzó el trabajo con los docentes, con el acompañamiento de diversos aliados estratégicos.



### Logro 1

Se fortalecieron estrategias de **cohesión social** y **convivencia familiar y comunitaria**; se implementaron acciones para continuar reforzando las capacidades de las personas del territorio, en espacios de encuentro para el aprendizaje y puesta en marcha de acciones prácticas en los diversos grupos y espacios que se lograron consolidar durante este año, con el fin de continuar sentando las bases de un tejido social fuerte que logre ser el soporte para la continuidad de los procesos hacia una ruta de sostenibilidad.

El territorio se transforma con los seres que lo habitan, y son ellos quienes quedan con los conocimientos para el desarrollo local.

En el marco del proceso de formación en **Habilidades para la convivencia y el desarrollo de capacidades para ser familias sostenibles**, surgió el proyecto comunitario de ahorro colectivo **Familias Ahorradoras y Emprendedoras**. Este proyecto tuvo como propósito fomentar la cooperación comunitaria, fortalecer la identidad local y disponer de recursos para ideas de emprendimiento.



**FAMILIAS**  
**Durante 3 meses**

Trabajaron en conjunto para establecer un fondo comunitario basado en el ahorro voluntario y la generación de ingresos mediante actividades productivas.

## RESULTADOS

**AHORRO** \$ 4.155.000

**RECAUDO** \$ 1.185.600  
**ACTIVIDADES**

**TOTAL = \$5.340.600** que fueron distribuidos entre los participantes al final del año



## Logro 2

El desarrollo de las actividades comunitarias en San José de Urama ha generado un impacto positivo tanto en la cohesión social como en el fortalecimiento del liderazgo local.

Los eventos organizados han reforzado el sentido de comunidad y cooperación entre los habitantes, con una destacada participación de líderes, familias y asociaciones. Esto ha contribuido al avance de la formación de líderes locales capaces de gestionar proyectos sostenibles, lo que asegura la resiliencia y continuidad de la comunidad.

Se logró el fortalecimiento de organizaciones de base comunitaria y comités, grupo juvenil e infantil, y líderes sostenibles y la creación de un nuevo Comité del Comercio:

“Para la Fundación Pintuco poder hacer parte de la Alianza para el desarrollo, es antes que nada un aprendizaje en relación al trabajo colectivo, el cual nos permite articularnos con otros para lograr un objetivo común de desarrollo, en el cual las comunidades son claves para lograr grandes transformaciones”.

**Miguel Eduardo Ayala Mendoza**  
Director Ejecutivo - Fundación Pintuco

**Ejecución de 7 encuentros comunitarios en los que la comunidad propuso, planificó y participó activamente:** navidad en los sectores, ceremonia de la luz, semana de la juventud, entre otros con una participación promedio de 100 habitantes del territorio.



**13 encuentros de formación en la Escuela de Líderes Sostenibles:** 13 Líderes formados en autogestión, incidencia política y habilidades para el liderazgo, la formulación de proyectos, y la capacidad para planificar acciones en el territorio.

El resultado fue el diseño de 1 proyecto comunitario formulado por los líderes: **Fortalecimiento de espacios para el desarrollo integral de la primera infancia en san José de Urama** y el Centro Comunitario.



**Grupo juvenil conformado por 32 jóvenes y en funcionamiento. 30 sesiones formativas:** Grupo de jóvenes empoderados, planificando acciones propias.

1 proyecto formulado: **El renacer de la cultura urameña**, trabajo conjunto con la IU digital, Casa de las Estrategias y Oficina de la Juventud Dabeiba.



**Comité del agua, Comité de medio ambiente y el Grupo de guardianes ambientales:**

movilizando las acciones del componente de Hábitat.



Acompañamiento a la legalización de la **Junta de Acción Comunal del corregimiento JAC:** Registro de inmuebles, tesorería general, diagnóstico JAC, Estatutos JAC; escenario fundamental para la articulación de actores en el territorio.



“Como actores de la **Alianza para el Desarrollo** honramos nuestro propósito de respaldar esfuerzos que impulsen el progreso y la calidad de vida de los antioqueños, y qué mejor manera que sumando capacidades con otras organizaciones con las que compartimos esta visión. Estamos convencidos de la potencia de trabajar con otros de manera articulada, impactando con sostenibilidad a las comunidades rurales a las que llega la Alianza y por supuesto capitalizando aprendizajes de una construcción colectiva que crece y multiplica sus resultados.”

**Ángela María Tirado Escobar**

Directora Ejecutiva Fundación Sofía Pérez de Soto



### Logro 3

Los maestros de la IE aprendieron nuevas soluciones y metodologías para el mejoramiento de la calidad de la educación y apertura de oportunidades de educación superior para las personas en el territorio.

#### Apoyo y fortalecimiento del cuerpo docente de la IER con metodologías innovadoras:

8 encuentros formativos en una ruta de desarrollo de competencias en aprendizaje cooperativo, acompañados por **United Way**, donde lograron el desarrollo de 1 prototipo de **Club de lectura comunitario** por la necesidad de fortalecer la competencia de lecto-escritura.



#### Ejecución de la técnica en producción agropecuaria del SENA:

22 estudiantes están finalizando la etapa productiva para graduarse en la técnica. La **Alianza** apoyó este proceso con la gestión para su apertura, y la financiación de 5 viajes para los laboratorios y prácticas de las personas matriculadas.





**Comunicación para el Desarrollo** con líderes del territorio y comunicadores de la Alianza.

La **Alianza para el Desarrollo** dio inicio al proceso estratégico que impulsa la transformación social mediante la comunicación efectiva y participativa. Bajo el enfoque de **Comunicación para el Desarrollo**, este proyecto ha involucrado tanto a los comunicadores de los aliados como a líderes, familias y jóvenes del corregimiento de San José de Urama, Dabeiba, promoviendo la construcción de capacidades colectivas.

El objetivo central es fortalecer el liderazgo y las habilidades comunicativas de los participantes, mejorando su capacidad para articular ideas, resolver problemas y generar impacto positivo en sus comunidades. Este enfoque se consolida como un motor de transformación social, conectando actores clave en un esfuerzo conjunto por promover el desarrollo sostenible.

El enfoque ha estado en alinear los procesos misionales de la Alianza con la visión de diálogo bidireccional y fortalecimiento de liderazgos. El primero busca contar con herramientas para contar nuestra historia y como esta se teje en una red de actores dentro de un territorio. La segunda va encaminada a fortalecer procesos comunicativos para el empoderamiento de liderazgos.

### **Estadísticas del proceso realizado en el territorio:**

**2 entrenamientos** enfocados en los jóvenes y líderes de San José de Urama, Dabeiba.

**11 jóvenes y 19 líderes** locales participaron activamente en las sesiones.

**Se trabajó en la construcción de narrativas personales y colectivas**, ayudando a los participantes a comprender sus historias y cómo compartirlas de manera efectiva.

**Un 92% de los participantes expresaron** estar interesados en mejorar sus habilidades de comunicación, liderazgo y capacidad para involucrar a otros en iniciativas comunitarias.



## COMPONENTE DESARROLLO ECONÓMICO

Con el propósito de “Aumentar el nivel de vida de las familias del corregimiento, a través del mejoramiento de la microeconomía comunitaria y el apoyo a la asociatividad” el componente de Desarrollo Económico inició este año para lograr que las familias vinculadas mejoren sus niveles de ingresos, superando la pobreza monetaria.



### Logro 1

Se alcanzó la confianza de los productores agropecuarios del territorio con el inicio de la implementación de las actividades en **4 asociaciones productivas campesinas** del territorio con **62 participantes activos** y comprometidos con el proceso.



"Para Celsia, a través de su Fundación, ser parte activa de esta alianza transformadora nos ha corroborado que el trabajo en equipo es fundamental para lograr resultados positivos y sostenibles. Uniendo nuestros conocimientos hemos potenciado los beneficios para la comunidad y alcanzado distintas metas que serían difíciles de lograr individualmente. La colaboración nos ha permitido entender que optimizar recursos, evitar duplicidades y generar sinergias impulsan el desarrollo local de manera más eficiente. Hacer parte de la historia de la Alianza para el Desarrollo desde su inicio refuerza nuestro compromiso de seguir apostando por este tipo de alianzas que realmente transforman territorios".

**Luz Maria Gallo**

Directora Ejecutiva - Fundación Celsia

Se comienza a establecer un vínculo empático y de confianza con los participantes, creándose una relación de compromiso y comprensión mutua que ha generado expectativas positivas sobre el futuro de sus asociaciones.

## Asociaciones

### **ASOPAFICRUZ** **Asociación de Productores** **de Panela Filo de La Cruz**

**Ubicación:** Vereda Filo de la Cruz

**# de beneficiarios del proyecto:** 16

**# de socios:** 14

**# de unidades productivas:** 16, donde los principales productos son el cultivo de café, plátano, caña panelera, árboles frutales, maíz, yuca, mafafa, aves de corral y ganadería bovina cuya producción es para el autoconsumo.

**No de socios con huertas a 2024:** 3



**Sueño:** “Producir panela granulada; la panela de la esperanza”.

### **ASOCHARRASCAL** **Paneleros de Charrascal E.A.T.**

**Ubicación:** Vereda Charrascal.

**# de beneficiarios del proyecto:** 13.

**# de socios:** 10

**# de unidades productivas:** 13, quienes poseen cultivo de café, plátano, cacao, yuca y caña panelera principalmente.

**No de socios con huertas a 2024:** 4



**Sueño:** “Producir panela de calidad para comercializarla a un precio justo”.

## ASOCOLUR

### Asociación Comunitaria de Lecheros de Urama

**Ubicación:** Corregimiento de San José de Urama

**# de beneficiarios del proyecto:** 21

**# de socios:** 29

**# de unidades productivas:** 21, quienes tienen cultivo de café, frijol, maíz, árboles frutales, ganadería bovina para la producción y comercialización de leche y aves de corral.



**Sueño:** “Producir el mejor queso de la región”.

## ASOMUR

### Asociación de Mujeres Forjadoras del Futuro

**Ubicación:** Centro poblado del Corregimiento de San José de Urama

**# de beneficiarios del proyecto:** 12

En cuanto a los activos productivos, el 35% mencionan que poseen en sus casas aves de corral o pollos de engorde.

**# de socios con huertas a 2024:** 3



## Logro 2

- **44 visitas realizadas a hogares** para fomentar la distribución de labores familiares.
- **4 taller sobre asociatividad** productiva realizado.

Se realiza el diagnóstico organizacional inicial de las cuatro asociaciones, el cual pone en manifiesto la necesidad de mejorar su desempeño; para ello se construye un plan de acción participativo con el fin de fortalecer las estructuras de gobierno, capacidades administrativas y comerciales, gestión de la información estratégica, capacidades financieras y contables de las asociaciones.

Durante el proceso formativo se realizaron **4 talleres con énfasis en costos de producción, mercadeo y comercialización** respecto a la oferta de valor de cada una de las asociaciones, proceso que permitirá la proyección de ventas e implementación de alianzas comerciales justas y sostenibles.

Se da inicio a la primera sesión para la sensibilización sobre grupos autogestionados de ahorro y crédito, que permite crear una cultura de ahorro y manejo adecuado de recursos en pequeñas y grandes cantidades, que finalmente lo que permite es lograr autonomía, fortalecimiento del tejido social entre los participantes y sostenibilidad y autogestión del grupo.



### Logro 3

#### Caracterizadas las unidades productivas y canales de comercialización

Identificación de los Modelos de Negocios y Capacidades para Esquemas Asociativos

- **42 planes de autoproducción asesorados**, alcanzando un 80% de avance.
- **6 talleres realizados sobre análisis de costos, cliente y competencia.**

En el proceso de formación se han implementado **6 talleres** que buscan incrementar las capacidades de los pequeños productores, en desarrollo de un agronegocio económico, social y ambientalmente sostenible; con el fin de reforzar el acompañamiento y facilitar el aprendizaje en cada uno de estos temas, se han realizado **3 visitas técnicas mensuales** a cada uno de los participantes estas visitas tienen un enfoque progresivo, alineado con los temas tratados en los talleres.

Se tomaron **52 muestras de suelo** en las unidades productivas, las cuales son enviadas al laboratorio con el fin de obtener el análisis de fertilidad; esta práctica es clave para aumentar la eficiencia en la producción. Al conocer las condiciones del suelo, el productor puede ajustar las prácticas agrícolas, garantizando que las especies cultivadas reciban los nutrientes necesarios para un crecimiento óptimo y se adapten mejor al entorno, lo que se traduce en cultivos más productivos, sostenibles y rentables para los participantes.

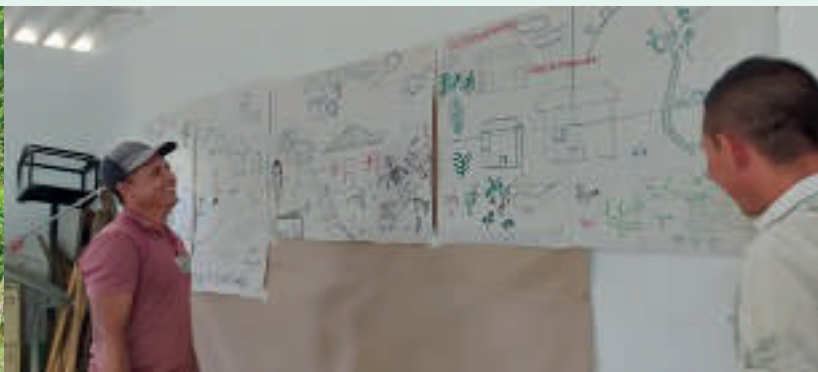

#### Logro 4

### Sensibilización de las familias de los productores frente al enfoque de género en sistemas familiares y comunitarios

**30 talleres realizados**, promoviendo enfoque diferencial de género y equidad en derechos logrado sensibilizar al **92 %** de los productores asociados y participantes del programa.

**Enfoque de Género Transversal en Familia**, tiene diversos objetivos, entre ellos acciones que faciliten el reconocimiento y ejercicio de derechos, la posibilidad de elegir su propio proyecto de vida, la participación y la capacidad para tomar decisiones, la implementación de acciones de economía del cuidado y reducción de situaciones de discriminación al interior de los hogares; esto repercute directamente en el establecimiento de relaciones interpersonales saludables en la dinámica familiar y en el fortalecimiento de la asociatividad.

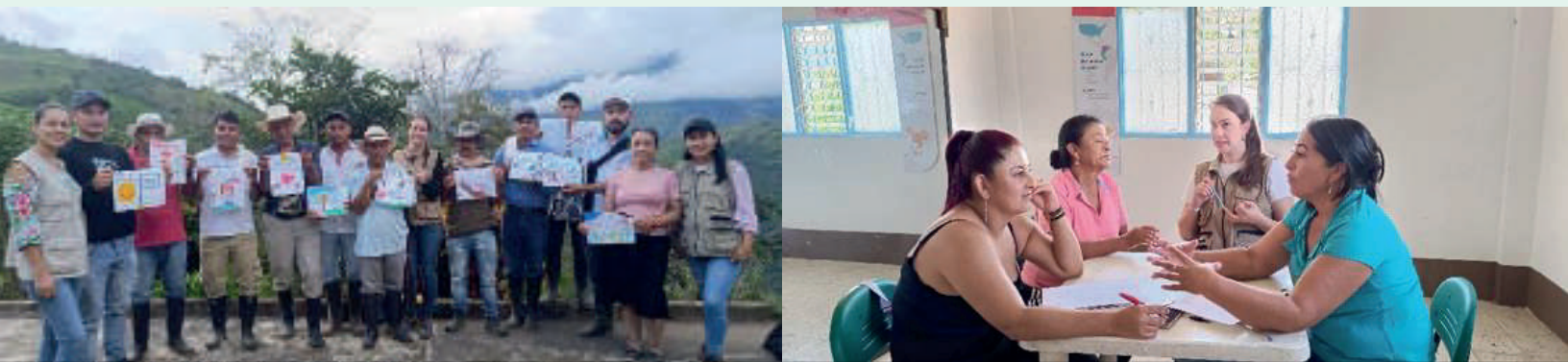

## Logro 5

### Caracterización de las fincas de los productores frente a los sistemas agroalimentarios

- **63 caracterizaciones agroecológicas** completadas en fincas
- **6 talleres sobre producción** sostenible realizados.
- **Entrega a 52 productores del kit para la autoproducción** de alimentos

En el Diagnóstico de las Unidades Productivas frente a los sistemas agroalimentarios se identificó que solo el **26%** de los participantes tienen una huerta casera en sus unidades productivas, por tal motivo se han desarrollado seis talleres y visitas a cada uno de los predios que promueven la producción, abastecimiento y consumo de alimentos, como aporte a la seguridad alimentaria y nutricional.

Apostando por modos de producción diferentes y equilibrados se realiza la entrega a **52 productores del kit para la autoproducción** de alimentos ya que sembrar plantas que ellos mismos pueden consumir aleja un poco a los

participantes, del papel de consumidor, da aprendizajes, autonomía, seguridad y soberanía alimentaria, algo que no se puede comprar en ningún lugar. Adicional permite intercambios de alimentos de pan coger, genera ahorros y venta de excedentes de los productos cultivados a través de los circuitos cortos de comercialización o mercados de proximidad.



"La participación de la **Fundación Aurelio Llano Posada** en la **Alianza para el Desarrollo** ha fortalecido su misión, al orientar sus esfuerzos hacia el **cierre de brechas de desigualdad** y la mejora del **acceso a oportunidades** para las comunidades rurales, contribuyendo así al mejoramiento de su calidad de vida. Este compromiso se refleja en acciones decididas para **romper los ciclos prolongados de pobreza**, a través del **fortalecimiento de capacidades**, la **inserción productiva** y la **generación de ingresos sostenibles**, promoviendo al mismo tiempo el **arraigo territorial**. Con su participación, la Fundación busca sentar bases sólidas que garanticen el **bienestar** y el **progreso** de las comunidades rurales más vulnerables, en el marco de un **modelo de desarrollo sostenible**."

*Juan Gonzalo Londoño Uribe*

Subdirector Desarrollo rural Fundación Aurelio Llano Posada



## ESCALABILIDAD DEL MODELO EN DOS TERRITORIOS NUEVOS

### ALIANZA PARA EL DESARROLLO – CAPÍTULO BAJO CAUCA

Continuamos la **escalabilidad del modelo de impacto colectivo** con la unión de voluntades de los nuevos aliados en dos territorios de Antioquia, **El Bagre**, en el **Bajo Cauca** y **Turbo** en la región de **Urabá**.

En los espacios de articulación, mesas de gestión territorial, con los aliados interesados en fortalecer la juntanza de voluntades para seguir contribuyendo al mejoramiento de la calidad de vida de las comunidades rurales, se desarrollaron jornadas de análisis de estos territorios, para conocer los niveles de pobreza multidimensional, calidad de vida, presencia de organizaciones comunitarias y aliados con alguna presencia.

A partir de estos análisis, se han priorizado dos territorios, el primero es la vereda **Sabalito Sinaí** del municipio de **El Bagre**, donde se iniciará un proceso de reconocimiento del territorio, con la implementación de un Diagnóstico Participativo Comunitario.

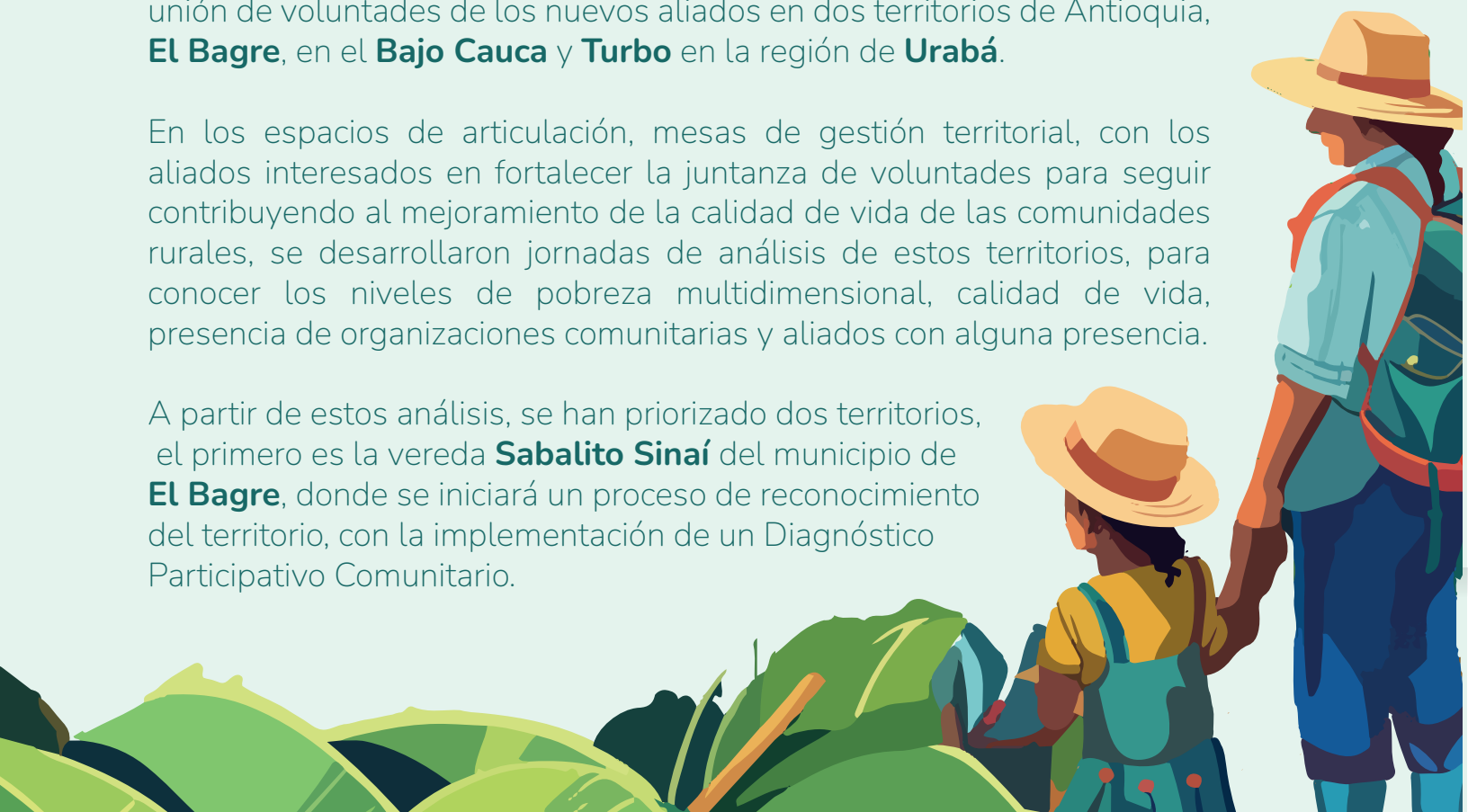



Este diagnóstico pretende que la comunidad reconozca su historia, las condiciones del territorio que habitan, la calidad de vida de las familias, sus problemáticas, potencialidades, y las iniciativas de desarrollo que desde las mismas comunidades se proponen, para encaminar hacia una ruta de desarrollo sostenible.

La metodología es mixta, la primera parte se desarrolla a partir de talleres con la comunidad en el territorio y la aplicación de una línea de base familiar como fuente de información primaria. Y la otra, es a partir de fuentes secundarias que reposan en entidades e instituciones, para complementar el conocimiento del contexto y sus dinámicas.

El segundo nuevo territorio es en el municipio de **Turbo**, corregimiento de **Nueva Colonia**, sector **Comunal San Jorge**, en las **veredas Teca** y **Nueva Unión**, para el cual se están finalizando los arreglos institucionales para desarrollar el **Programa de Desarrollo Integral para Comunidades Sostenibles**.



# ACOMPañAMIENTO A LA SOSTENIBILIDAD TERRITORIAL

Acompañamiento a la Sostenibilidad con el acercamiento de oportunidades que sigan fortaleciendo los procesos comunitarios sociales, ambientales y productivos.



## Siete Vueltas, San Juan de Urabá

### Gobernanza del agua

Consolidación de la **gobernanza del agua** de la administración comunitaria del servicio de agua potable en el corregimiento de Siete Vueltas en San Juan de Urabá, garantizando el suministro de este servicio para **182 familias** del centro poblado del corregimiento.

Fue un año de aprendizajes técnicos, ambientales, del manejo adecuado de la planta de potabilización, a través de la cual **la comunidad ya cuenta con agua potable apta para el consumo humano**. Aprendieron a manejar la planta, hacer el seguimiento a las fugas, combinar adecuadamente los químicos, establecer un presupuesto y cuota de la comunidad para sostener el servicio de manera autónoma y llevar los formatos adecuados para la rendición pública de cuentas en la asamblea de usuarios del servicio de agua.

Se legalizó el **Comité del Agua**, en la Junta de Acción Comunal, soportados en la Ley 2166 del 2021 y el Decreto 1501 del 2023 marco jurídico que les permite a las Juntas de Acción Comunal, ser administradoras de recursos comunitarios, en este caso, el servicio público de suministro de agua potable.

Quedan retos importantes en la preparación para la sistematización de la información contable, presentar los reportes ante la Dian y los respectivos entes de control, para continuar acercando la institucionalidad a los territorios rurales más alejados.



## COOAGROSIEVEUeltas:

- Con la asociación hortofrutícola de Colombia, ASOHOFrucol comercializan el plátano y brindaron asistencia técnica a los productores.
- **30 familias siembran cultivos de arroz y plátano**, en terreno entregado a la cooperativa en comodato por parte de la Alcaldía Municipal, en la vereda La Cristalina.
- Acompañamiento a **Fruty Siete** para fortalecer su modelo de negocio, apertura de mercados y comercialización en la región. *Participación en dos ferias: Apartadó y Medellín*
- Erika Vásquez, administradora de empresas de la Universidad Luis Amigó, gracias a la Beca de la Fundación Fraternidad Medellín.

### Ventas 2024:

Plátano, coco y otras frutas	<b>\$36'985.739</b>
Fruty Siete	<b>\$4'100.000</b>

- **14 estudiantes** de la **Tecnología agropecuaria ecológica** con El Sena, en prácticas. **Grados en 2025.**
- **Puente** que conecta la comunidad del corregimiento con el municipio, este año **entró en funcionamiento después de 5 años** de su caída, permitiendo la movilidad y la dinamización de la economía para los habitantes de este territorio.



## El Prodigio, San Luis

### ASOCAPRODI

La organización de cacaoteros de el corregimiento El Prodigio tuvo un año de buenas ventas de cacao.

Vivieron el proceso de formulación del proyecto con la Agencia de Desarrollo Rural para el fortalecimiento de la comercialización del cacao procesado y los cultivos de los asociados.

Participaron del proceso de formación del semillero de Potencia con **IC Fundación** llegando hasta el bootcame final presencial en la ciudad de Bogotá.

Ampliaron su base social y se siguen preparando para transformar su producto y fortalecer su marca propia, para llegar a nuevos mercados que les permita mejorar sus ingresos con productos procesados y vendidos por la asociación.

- **Formación semillero potencia**
- **Apoyo en la postulación a la ADR**
- **2.441 kilos** vendidos a la Fábrica Nacional de Chocolates
- **Ingresos 2024:** \$51'524.068 cacao seco.



“La constancia y la organización son clave para el éxito. Erika destaca la importancia de tener todos los aspectos legales al día y recomienda el trabajo en equipo para lograr los objetivos. “La constancia es fundamental. A veces hay que perder para ingresar a nuevos mercados, pero es un esfuerzo que vale la pena.”

An illustration of three coffee farmers in a lush green field. The farmers are wearing wide-brimmed hats and work clothes. One farmer in the foreground is wearing a blue shirt and blue pants, carrying a red bag. Another farmer in the middle ground is wearing a brown shirt and blue pants. A third farmer in the foreground is wearing a yellow shirt and blue overalls. The background shows rolling hills and a small village with brown roofs. A semi-transparent globe is overlaid on the scene, centered behind the text.

# ACCIONES DESTACADAS

# 67<sup>o</sup> ASAMBLEA DE AFILIADOS Y PRIMER FORO ECONÓMICO SECTORIAL

Sector Industrial



## Premio a la Responsabilidad social empresarial de CAMACOL Antioquia

La sexta versión del **PREMIO CAMACOL ANTIOQUIA** reconoció como **ganador** al **Programa Desarrollo Integral para Comunidades Sostenibles**, por el esfuerzo para lograr entornos más sostenibles y humanos que generan impacto en la región y el país.

## Participación en la COP16: Un escenario global para la transformación

Reafirmamos el compromiso con el desarrollo sostenible al participar en la **COP16**, un evento global que reúne a líderes, expertos y organizaciones dedicadas a enfrentar los desafíos ambientales más apremiantes.

Durante este encuentro se participó en la conversación sobre **Biodiversidad e Inversión Social Privada: Sistemas agroalimentarios y economía circular**, un espacio estratégico que permitió explorar cómo las alianzas intersectoriales pueden **impulsar la conservación de la biodiversidad y promover economías sostenibles**



## I Foro de participación ciudadana: construyendo territorios más participativos

La **Alianza para el Desarrollo** reafirmó su compromiso con la construcción de territorios más participativos al ser parte del **I Foro de Participación Ciudadana: Desarrollo, Territorio y Ciudadanía**, un espacio convocado por la **Fundación Caicedo González Riopaila Castilla** que reunió a más de 500 actores sociales, comunitarios e institucionales en el municipio de Florida, Valle del Cauca.

La participación de la **Alianza** en el conversatorio sectorial: **Apuestas del sector social para la promoción de la participación ciudadana y la transformación social** permitió visibilizar

el modelo de gestión de la Alianza, basado en la articulación de esfuerzos y el fortalecimiento de capacidades para impulsar cambios sostenibles desde la concertación. y el empoderamiento comunitario.

Este foro fue una **oportunidad clave** para:

- **Conectar con líderes y organizaciones sociales** comprometidas con fortalecer sus capacidades de diálogo y agenciamiento
- **Reflexionar sobre los retos del sector social**, como la confianza en las instituciones y la implementación de políticas adaptadas a las realidades locales.
- **Compartir experiencias sobre gobernanza participativa** y acción colectiva como motores del bienestar territorial

El **relacionamiento con actores estratégicos en estos espacios contribuye a fortalecer nuestra misión** de impulsar soluciones colectivas que generen un impacto real en las comunidades.





# ESPACIOS DE INTERCAMBIO DE CONOCIMIENTO Y SABERES ENTRE LOS ALIADOS

## Primer encuentro de comunicadores de la Alianza para el Desarrollo

El **1º Encuentro de Comunicadores de la Alianza para el Desarrollo**, realizado en las instalaciones de la **Fundación Celsia**, marcó un hito en el fortalecimiento de la **Comunicación para el Desarrollo (C4D)** como clave para liderar, conectar y transformar comunidades rurales.

### Participación y alcance:

<b>7</b>	<b>Fundaciones aliadas</b>	AFE Colombia, Fundación Aurelio Llano Posada, Fundación Berta Martínez, Fundación Celsia, Fundación EPM, Fundación Sura, Fundación y Uniban Fundación.
<b>16<sup>+</sup></b>	<b>Asistentes</b>	Conversaron sobre los retos y oportunidades de la comunicación en contextos sociales, compartiendo experiencias inspiradoras y casos de éxito.
<b>4</b>	<b>Horas</b>	De entrenamiento, donde se expuso más de 9 casos prácticos de cómo liderar procesos comunicativos que impulsan el desarrollo rural y educativo.
<b>3</b>	<b>Metodologías clave</b>	Se presentaron para el fortalecimiento de redes y su aplicación en territorios rurales.

**Temas importantes:** Modelo del cambio transteórico, Modelo de percepción, Modelo Ecosocial, Pirámide de Maslow.

Se generaron iniciativas colaborativas entre las fundaciones asistentes, orientadas a potenciar el impacto comunicativo en las comunidades rurales y el relacionamiento entre los comunicadores de la Alianza.



## Taller de indicadores

Con la participación de profesionales que lideran el análisis de la información y gestión del conocimiento de 13 fundaciones aliadas, se realizó la capacitación en **“La cultura del dato y la teoría del cambio”**, donde se trataron temas esenciales sobre la medición de impacto social con enfoque en indicadores económicos y sociales, la gestión de bases de datos, y la construcción de estrategias sostenibles para el desarrollo territorial. Además, se discutió la importancia de las evaluaciones internas y externas en los proyectos colaborativos.

Este proceso nos permitió acercar la capacidad de monitoreo, medición y evaluación a los aliados, así como generar una reflexión al rededor del valor de los datos y el impacto.



La Alianza nos ha permitido ampliar el impacto de la Fundación en territorios donde no habríamos llegado, intercambiar conocimiento con otras fundaciones y fortalecer vínculos y aprender de la experiencia en el marco de actuación del proyecto.

***Maria Isabel Valencia y Maria Clara Aristizabal***  
Fundación Concreto

“Hoy queremos expresar nuestro más sincero agradecimiento a todas las personas, instituciones y colaboradores que hicieron posible la implementación y puesta en marcha de este centro de acopio para el reciclaje. Este logro **es un reflejo de lo que podemos alcanzar cuando unimos esfuerzos por el bien común.**

El establecimiento de este espacio no sólo es un paso hacia una **gestión más responsable de nuestros residuos**, sino también una herramienta fundamental para educar y sensibilizar a nuestra comunidad sobre la importancia del cuidado del medio ambiente. Reciclar no es sólo un acto individual, es una acción colectiva que beneficia a las generaciones presentes y futuras.

El Centro de acopio es más que una infraestructura; es un **símbolo de compromiso**, una oportunidad para **construir un entorno más limpio, reducir nuestra huella** ecológica y **promover una economía circular**. Gracias a todos por creer en este proyecto y por ser parte del **cambio positivo** que nuestra comunidad necesita.

Nuestro más sincero agradecimiento a todas las personas, instituciones y colaboradores que hicieron posible la implementación y puesta en marcha de este centro de acopio para el reciclaje.

**Sigamos trabajando juntos para que este esfuerzo se convierta en un modelo de sostenibilidad y una inspiración para otros.**

**¡Gracias por ser agentes de transformación!”**

***Profesora Luz Dary Sepúlveda***

Maestra líder de los procesos ambientales en la IER



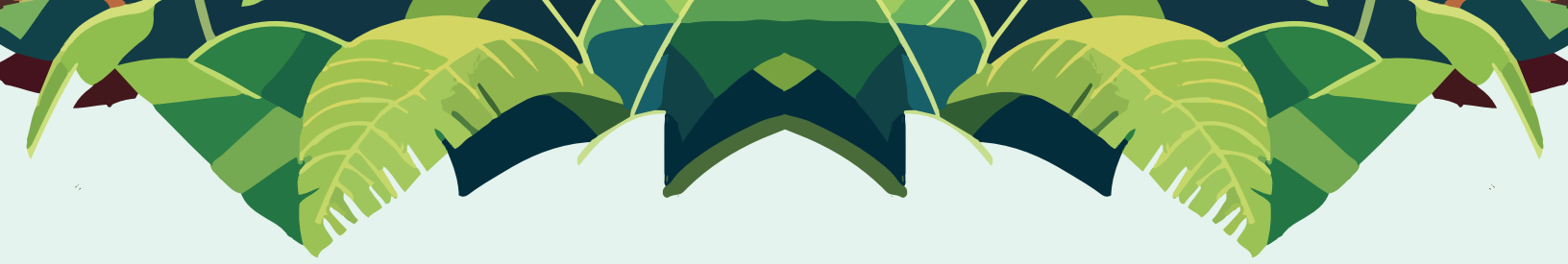

# CRÉDITOS



Alianza para el Desarrollo®

Aprender juntos a trabajar juntos



**GRACIAS POR  
PERMITIRNOS  
COLABORAR  
CON USTEDES**

